

DENTAL TRIBUNE

— The World's Dental Newspaper · Spanish Edition —

PUBLICADO EN MADRID

www.dental-tribune.com

No. 4, 2013 VOL. 8

Dientes supernumerarios en odontopediatría



DENTAL TRIBUNE
El periódico dental del mundo
www.dental-tribune.com

Publicado por Dental Tribune International

DENTAL TRIBUNE
SPAIN

Director General
Javier Martínez de Pisón
j.depison@dental-tribune.com

Directora de Marketing y Ventas
Jan Agostaro j.agostaro@dental-tribune.com

Diseñador Gráfico Javier Moreno
j.moreno@dental-tribune.com

Ripano
EDITORIAL MÉDICA

Editado por Ripano, S.A.
Ronda del Caballero de la Mancha, 155 - 28054
Madrid (España)
Telf. (+54) 915 721 577-Fax: (+54) 915 720 591
www.ripano.eu / www.ripano.es

Para contratar publicidad, diríjase a Ripano S.A.

DENTAL TRIBUNE
Hispanic & Latin America Edition

Edición mensual que se distribuye 40.000 odontólogos latinoamericanos y a los profesionales hispanos que ejercen en Estados Unidos.

Dental Tribune Study Club
El club de estudios online de Dental Tribune, avalado con créditos de la ADA-CERP, le ofrece cursos de educación continua de alta calidad. Inscríbese gratuitamente en www.dtstudyclubspanish.com para recibir avisos y consulte nuestro calendario.

DT International

Licensing by Dental Tribune International

Group Editor: Daniel Zimmermann
newsroom@dental-tribune.com
+49 341 48 474 107

Clinical Editor Magda Wojtkiewicz
Online Editor Yvonne Bachmann
Claudia Duschek
Copy Editors Sabrina Raaff
Hans Motschmann

Publisher/President/CEO Torsten Oemus
Director of Finance Dan Wunderlich
Business Development Claudia Duschek
Media Sales Managers

Matthias Diessner (Key Accounts)
Vera Baptist (International)
Peter Witteczek (Asia Pacific)
Maria Kaiser (USA)
Weridiana Mageswki (Latin America)
Hélène Carpentier (Europe)

Marketing & Sales Services Esther Wodarski
Nasrin Gazawi
Accounting Karen Hamatschek
Executive Producer Gernot Meyer

Dental Tribune International
Holbeinstr. 29, 04229 Leipzig, Germany
Tel.: +49 341 4 84 74 502 | Fax: +49 341 4 84 74 173
www.dental-tribune.com | info@dental-tribune.com

Regional Offices
ASIA PACIFIC
Dental Tribune Asia Pacific Limited
Room A, 20/F, Harvard Commercial Building,
105-111 Thomson Road, Wanchai, Hong Kong
Tel.: +852 5115 6177 | Fax: +852 5115 6199

THE AMERICAS
Dental Tribune America
116 West 25rd Street, Ste. 500, New York, N.Y.
10011, USA
Tel.: +1 212 244 7181 | Fax: +1 212 224 7185

La información publicada por Dental Tribune International intenta ser lo más exacta posible. Sin embargo, la editorial no es responsable por las afirmaciones de los fabricantes, nombres de productos, declaraciones de los anunciantes, ni errores tipográficos. Las opiniones expresadas por los colaboradores no reflejan necesariamente las de Dental Tribune International.
©2015 Dental Tribune International.
All rights reserved.

Un problema frecuente en odontopediatría

Dientes supernumerarios

Por Miguel Perea Paz¹ y Aylin Gallegos Salazar²

La odontopediatría es una de las especialidades más gratificantes y bellas de la profesión dental, ya que permite a los especialistas ser los primeros en brindar atención en salud bucal en la infancia y la niñez.

Pero así como da grandes satisfacciones, también demanda una gran responsabilidad, y es por esto que se requiere de una capacitación permanente para poder manejar la conducta, lograr diagnósticos más certeros, realizar procedimientos preventivos y restaurativos de alta calidad y además una gran capacidad para la toma de decisiones.

La especialidad permite también ver una gran cantidad de patologías propias de la edad que requieren tratamiento inmediato y otras que comienzan a instalarse y requieren ser interceptadas y corregidas.

Una de estas patologías que justamente requieren de acertado diagnóstico y toma de decisiones son las alteraciones en el número de dientes. Es un reto para el especialista tratar a un paciente con menos cantidad de dientes respecto a una fórmula dental normal, así como también a una paciente que tiene un mayor número de dientes.

En esta oportunidad desarrollamos el tema de los dientes supernumerarios, llamados también dientes adicionales, dientes extras, superdentición, etc. Los dientes supernumerarios son un problema frecuente en odontopediatría, que parece que está en aumento. Se presentan en formas y posiciones variadas, y producen una serie de alteraciones en el desarrollo y crecimiento dentoalveolar.

El diagnóstico y tratamiento de los dientes supernumerarios es multidisciplinario y quirúrgico casi en la totalidad de los casos.

La controversia que existe en el tratamiento quirúrgico es en qué momento realizarlo. Una corriente propone realizar el tratamiento una vez diagnosticado el caso, mientras que otra propone extender el tiempo basándose en aspectos como edad del paciente y el estado del desarrollo de las estructuras aledañas del supernumerario, para lo cual se cita

que «el diagnóstico temprano no significa tratamiento inmediato».

Definición

Un diente supernumerario es un germen dentario más o menos dismórfico o eumórfico (diente suplementario)¹⁻⁴ en número excesivo sobre la arcada dentaria maxilar o mandibular. Conocido también como hiperdoncia, dientes adicionales, extra, múltiples, tercera dentición, hiperplasia de la dentición y polidontismo²⁻⁵. Los dientes supernumerarios pueden presentarse aislados o en pares, erupcionados o impactados y en ocasiones inverti-

de tamaño diferentes, resultando dos dientes iguales o un diente de tamaño normal y otro anormal (dismórfico) respectivamente. El fenómeno de la geminación puede suponer que tiene el mismo origen, pero con un proceso incompleto, prestando apoyo a esta idea. Esta teoría parece ser una de las más aceptables¹⁷.

• Hiperactividad de la lámina dental:

Los estudios histológicos relacionados a la odontogénesis indican que durante la evolución del germen dentario la lámina dental degenera, dando lugar a la persistencia de remanentes, ya sea como perlas epiteliales o islas epiteliales localizadas en el interior de los maxilares¹⁷.

Si estos restos epiteliales son influenciados por factores inductivos se formará un germen dental que resultará en el desarrollo de un diente supernumerario o de un odontoma. Los dientes supernumerarios también se pueden formar como resultado de una actividad continua de la lámina dental después de la formación de un número normal de dientes. Shafer, citado por Sousa y Lira, sugiere que los dientes supernumerarios se originan de un tercer germen de la dentición permanente¹⁷.

• Herencia:

Diversos estudios tienden a demostrar que los dientes supernumerarios pueden ser una anomalía dental heredofamiliar y al aparecer en la misma ubicación en los gemelos monocigóticos. La evaluación de los datos en el estudio realizado por Kawashima et al confirma que los dientes supernumerarios tiene rasgos de un componente hereditario fuerte, pero aún no parecen ajustarse a un patrón mendeliano simple¹⁷.

Los patrones de herencia propuestos siguen los principios mendelianos, es decir, pueden ser rasgos autosómicos recesivos, dominante o ligado al sexo de modo que explica la existencia de un predominio del sexo masculino sobre el femenino¹⁷.

Asociados a síndromes:

Cuando aparecen con síndrome asociado son más frecuentes en el maxilar inferior en área de premolares, seguido por molares y en la región anterior¹⁸⁻⁹.

Este tipo de anomalías generalmente se descubre en exámenes radiográficos de rutina o cuando el paciente en etapa de dentición mixta observa retraso en la erupción de un diente permanente y acude a consulta.

dos⁶⁻¹⁵.

Etiopatogenia

Las causas son aún desconocidas, pero existen varias teorías que tratan de explicar este fenómeno.

- **Teoría atávica filogenética (evolutiva throwback):** Atribuye el aumento de número de dientes a una reversión hacia la dentición ancestral, pues los mamíferos placentarios presentaban 44 dientes totales. Pero estudios evolucionarios sugieren una descendencia humana de especies de mono los cuales tienen denticiones de 32 dientes normales, por lo que esta teoría se ha descontinuado. Primosch citado por Rajab, ha rechazado esta teoría debido a la predominantemente solitaria aparición y desarrollo ectópico de los dientes supernumerarios¹⁷.
- **Teoría dicotómica del germen dentario:** Taylor citado por Rajab, declaró que en estadio de brote o yema el diente se divide en dos partes iguales o en partes



1. Profesor principal de la Universidad Peruana Cayetano Heredia (UPCH), autor del libro «Estomatología Pediátrica».

2. Pre-docente del Departamento Académico de Estomatología del Niño y Adolescente de la Universidad Peruana Cayetano Heredia.

Podemos ver diferentes síndromes asociados como:

Síndrome de Apert, que se puede transmitir de padres a hijos. Se hereda como un rasgo autosómico dominante

Displasia cleido craneal. Las personas que sufren este síndrome se ven frecuentemente afectadas por la presencia de dientes supernumerarios, impactaciones dentales y erupción dental retardada, sin embargo, la causa de estas alteraciones dentales permanece desconocida, aunque se piensa que está asociado a mutación del factor RunX2, esencial para la transcripción de osteoblastos y odontoblastos⁴⁰⁻⁴².

Displasia Ectodérmica. Causada por alteraciones en el desarrollo de los derivados ectodérmicos incluidos los dientes. En los humanos se encuentran dientes disminuidos y/o aumentados en tamaño y en cantidad

Labio y paladar hendidos. Se ha definido como la segunda anomalía dental en pacientes fisurados

Síndrome de Down, Síndrome de Hallermann-Streiff. Se ha encontrado que entre el 50 al 80% de los pacientes presentan dientes supernumerarios. Este síndrome es una anomalía congénita rara, de causa desconocida, que se caracteriza por presentar discefalia, micrognatia, aplasia condilar, dientes supernumerarios, macroftalmias y cataratas congénitas⁵⁰⁻⁵².

Síndrome de LEOPARD, Caracterizado por Lentigos, Síndrome de Gardner. Trastorno hereditario autosómico dominante con un 80 a 100% de penetrancia. Estos pacientes presentan: múltiples supernumerarios impactados, múltiples pólipos intestinales, osteomas, múltiples quistes epidermoides y sebáceos de la piel⁴⁴⁻⁴⁶.

Síndrome trico-rino falángico, Síndrome de Ellis van Creveld, Síndrome de Sturge-Weber, Síndrome de Ehlers-Danlos tipo III, Síndrome de Zimmermann-Laband, Síndrome de Larsen, Síndrome de Fabry.

Clasificación

Los dientes supernumerarios se pueden clasificar según su morfología, período en que erupcionan, forma, ubicación en la arcada, orientación, relación con el medio ambiente y por el número de dientes supernumerarios presentes.

A. Ubicación en la arcada

Según su ubicación se clasifican en: **Mesiodens:** supernumerarios que se encuentran entre los incisivos centrales superiores, son pequeños y por lo general tienen forma conoide, pueden ser únicos o múltiples, unilaterales o bilaterales; erupcionados o impactados y pueden encontrarse en posición vertical, horizontal o invertida.

El peridens o paramolar: se encuentra erupcionado dentro de los dientes posteriores es un diente pequeño, rudimentario que se localiza por bucal o lingual de los molares superiores.

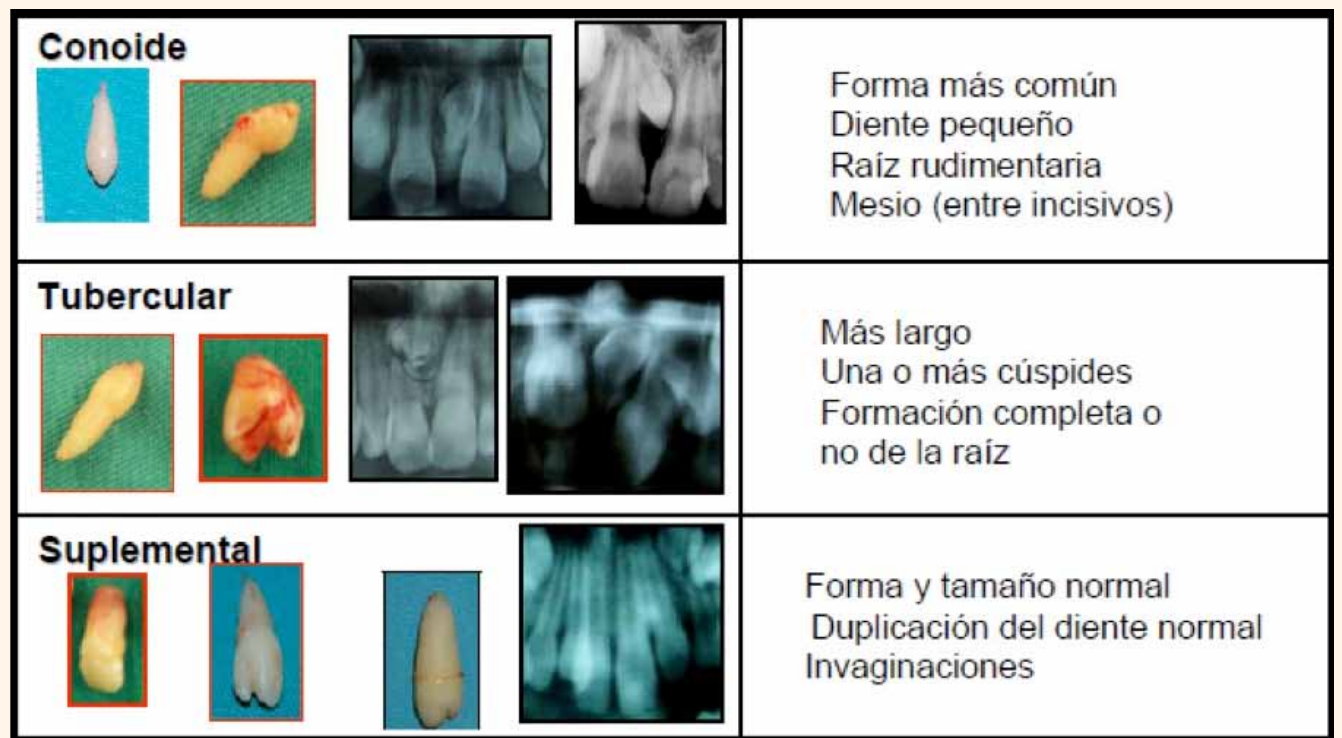

Fig. 1. Clasificación de DSN según su morfología (Giner T. y Llopis P. Estudio de la prevalencia de quistes foliculares en dientes supernumerarios 2008; Tesis Doctoral 2008).

Disto molar: es pequeño y rudimentario, se presenta detrás de los terceros molares y rara vez afecta la erupción de los dientes adyacentes⁵¹.

Parapremolar: diente de premolar duplicado.

B. Morfología

Primosch (1981) los clasifica en 2 tipos:

Suplementarios - Eumórficos: diente extra de morfología y tamaño normal. Suponen un aumento del material dentario cuyo efecto en la oclusión es un incremento del potencial de apiñamiento. Se presentan en dentición permanente como incisivos laterales superiores extras o como incisivos inferiores; y en dentición primaria en los incisivos centrales^{57,52}.

Rudimentario (dismórfico): es un diente en forma y tamaño más pequeño, incluye; cónicos, tuberculados y molariformes⁵¹. En la Fig. 1 se observan supernumerarios de forma conica, tuberculada y suplementaria.

C. Número de dientes presentes Pueden ser únicos, múltiples, unilaterales o bilaterales.

D. Período en el que erupcionan Basándose en el período en que erupcionan, se clasifican en:

- **Pre-decíduos o pre-temporales** : si erupcionan antes del nacimiento se les llama dientes natales
- **Dientes neonatales:** si erupcionan poco después del nacimiento. Por lo general son dientes que están mal desarrollados, que duran muy poco tiempo en la cavidad bucal y se exfolian en las primeras semanas de vida extrauterina
- **Contemporáneos:** aparecen durante el período normal de erupción dentaria y son más frecuentes.

E. Relación con el medio ambiente

- Retenidos
- Erupcionados

F. Orientación

- Hacia la arcada dentaria
- Hacia apical

Epidemiología

- La prevalencia de los dientes supernumerarios en la población general es de 0.15 a 3,8 %. Un diente supernumerario sólo se encuentra entre un 76 y 86%, son múltiples en menos del 1%²⁰. Se presentan con mayor frecuencia en el maxilar que en la mandíbula²¹. La presencia de dientes supernumerarios en dentición decidua es cinco veces menos común que en la permanente. Los dientes supernumerarios se encuentran con mayor frecuencia en hombres que en mujeres^{20,22}.
- El predominio de molares supernumerarios varía según los autores, del 1% para Stafne¹⁵, al 2% para Luten²⁵, y el 1,9% para Backmann²⁴. Para Menardia y col.¹² es del 1% y aparecen con mayor frecuencia en maxilar que en mandíbula en un porcentaje del 86,8%.

Canaval (2005) realizó una investigación sobre frecuencia y distribución de las intervenciones quirúrgicas realizadas por diagnóstico de piezas retenidas, supernumerarios y odontomas en pacientes del postgrado de Odontopediatría de la Facultad de Estomatología de la UPCH de Lima Perú, entre 1996 y 2001. Se registró edad, sexo, tipo de dentición, maxilar afectado, ubicación en la arcada, forma de presentación y tratamiento. La muestra estuvo constituida por 50 historias clínicas. Se encontró una mayor frecuencia de intervenciones quirúrgicas por la presencia de piezas supernumerarias (56%), siendo más frecuente en el maxilar superior (96.6%) a nivel de la línea media (51.72%) en dentición mixta (96.6%)²⁵.

Raymundo (2006) observó anomalías en el número de dientes en dentición permanente, en ambos sexos, con edades entre 6 -12, quienes acudieron al servicio de pregrado de la UPCH. La población estuvo constituida por 909 pacientes con sus respectivas historias clínicas y radiografías panorámicas y/o intraorales. Se identificó anomalías en el número de dientes en 54 niños (3.7%). La prevalencia de dientes supernumerarios fue de (2.2%), la mayoría localizados en el área anterosuperior, el mesiodens fue el más común de los dientes supernumerarios (78,4%)²⁶.

Aliaga (2010) realizó una investigación sobre frecuencia y distribución de las intervenciones quirúrgicas realizadas por diagnóstico de piezas retenidas, supernumerarios y odontomas en pacientes del postgrado de Odontopediatría de la UPCH entre 2002 y 2009. Se registró edad, sexo, tipo de dentición, maxilar afectado, ubicación en la arcada, forma de presentación y tratamiento. La muestra estuvo constituida por 329 intervenciones quirúrgicas, se encontraron 110 (57,3%) casos de dientes supernumerarios, en la zona anterior de maxilar superior (87.3%), siendo el rango de edad más frecuente el de 6-11 años (82.7%)³⁴.

Complicaciones asociadas

Entre las complicaciones asociadas más comunes están:

Retraso y/o falta de erupción de dientes permanentes, desplazamiento o rotación, apiñamiento, reabsorción de dientes adyacentes, diastema medial anormal, dilaceración o desarrollo radicular anormal, erupción ectópica, quiste dentígero o folicular, osificación excesiva del espacio pericoronar, reabsorción de la corona, pericoronitis, síntomas neurológicos: parestesia y dolor⁵³⁻⁵⁵.

Únicamente entre el 7 y el 20% pueden permanecer sin ocasionar complicaciones.

Diagnóstico

Este tipo de anomalías generalmente se descubren por exámenes radiográficos de rutina o porque el paciente en etapa de dentición mixta y durante el recambio de los dientes observa retraso en la erupción de un diente permanente y acude a consulta. Por lo tanto, es muy importante la valoración con radiografías periapicales, oclusales y panorámicas. Algunos investigadores han sugerido el uso de CBT (cone beam computed tomography)⁵⁶.

El desarrollo de esta nueva tecnología está proporcionando a la odontología la reproducción de la imagen tridimensional de los tejidos mineralizados maxilofaciales, con mínima distorsión y dosis de radiación significativamente reducida en comparación con la tomografía computarizada tradicional⁵⁷⁻⁵⁸.

Durante la valoración del paciente se debe ser muy perspicaz y estar atento, ya que en el momento en que se encuentre un diastema, desplazamiento de algún diente adyacente, retraso en la erupción del diente permanente, maloclusiones, apiñamiento severo, dientes con diámetros en sentido mesio-distal y buco-lingual mayores, se puede estar ante la presencia de un diente supernumerario⁵⁶. Sawamura sugiere el uso de imágenes topográficas computarizadas tridimensionales para conocer el sitio exacto de localización del diente supernumerario incluido y las relacio-

Edad de intervención del supernumerario	Ventajas	Riesgo – inconvenientes
Exodoncia temprana (< 9 años)	Prevenir futuros problemas ortodóncicos. Prevenir procedimientos quirúrgicos más complejos (exposición del permanente).	Lesión de las raíces del permanente. Desvitalización del permanente. Niño más inmaduro y poco colaborador.
Exodoncia tardía (> 9 años)	Formación radicular completa de los incisivos permanentes. Menor riesgo de lesión iatrogénica de raíces de los incisivos permanentes (desvitalización radicular). Niño con mayor madurez y más colaborador.	Erupción tardía/pérdida del potencial eruptivo del permanente. Reabsorción radicular del permanente. Sobreretención del incisivo temporal. Desarrollo de maloclusiones locales. Necesidad de tratamientos quirúrgicos y ortodóncicos. Degeneraciones quísticas y erupción nasal del supernumerario.

Tabla 1. Ventajas y riesgos de la exodoncia temprana vs tardía del supernumerario

nes anatómicas vecinas, especialmente cuando se trata del maxilar superior⁵⁶.

El diagnóstico y tratamiento del paciente con dientes supernumerarios debe incluir el apoyo de diferentes especialistas, como odontopediatras, radiólogos orales y maxilofaciales, cirujanos maxilofaciales y ortodontistas.

Tratamiento

Existen dos corrientes de tratamiento las cuales son: la extracción precoz y la extracción tardía. La extracción precoz de estos dientes permitirá una fácil resolución de la patología, evitando de esta forma una serie de complicacio-

nes. En la Tabla 1 se resumen las ventajas y riesgos de la exodoncia temprana y la tardía, descritos en la literatura³⁷.

Conclusiones

1. La etiología sigue siendo tema de discusión y la teoría más aceptada es hiperactividad de la lámina dental y causas genéticas.
2. No hay un estudio latinoamericano que demuestre un predominio por alguna etnia en particular o un país donde sea más frecuente los dientes supernumerarios.
3. El tratamiento dependerá de su localización y de la presencia de patología asociada.

4. Ciertos pacientes requiere un tratamiento multidisciplinario para corregir el problema de maloclusión. Se debe incluir el estudio de las funciones: digestión oral, incluida la deglución, los trastornos del habla, los trastornos respiratorios.

5. La prevalencia de los dientes supernumerarios puede variar de acuerdo a: variación racial, edad de los sujetos examinados y métodos de examen. Esto puede explicar la variación de resultados en diferentes estudios. DI

 Información completa en www.dental-tribune.com



Dentapedia

3D Patient Education Software



Con Dentapedia

confío en mi dentista
comprendo la explicación
acepto el tratamiento

Disponibles en el



iPhone iPad

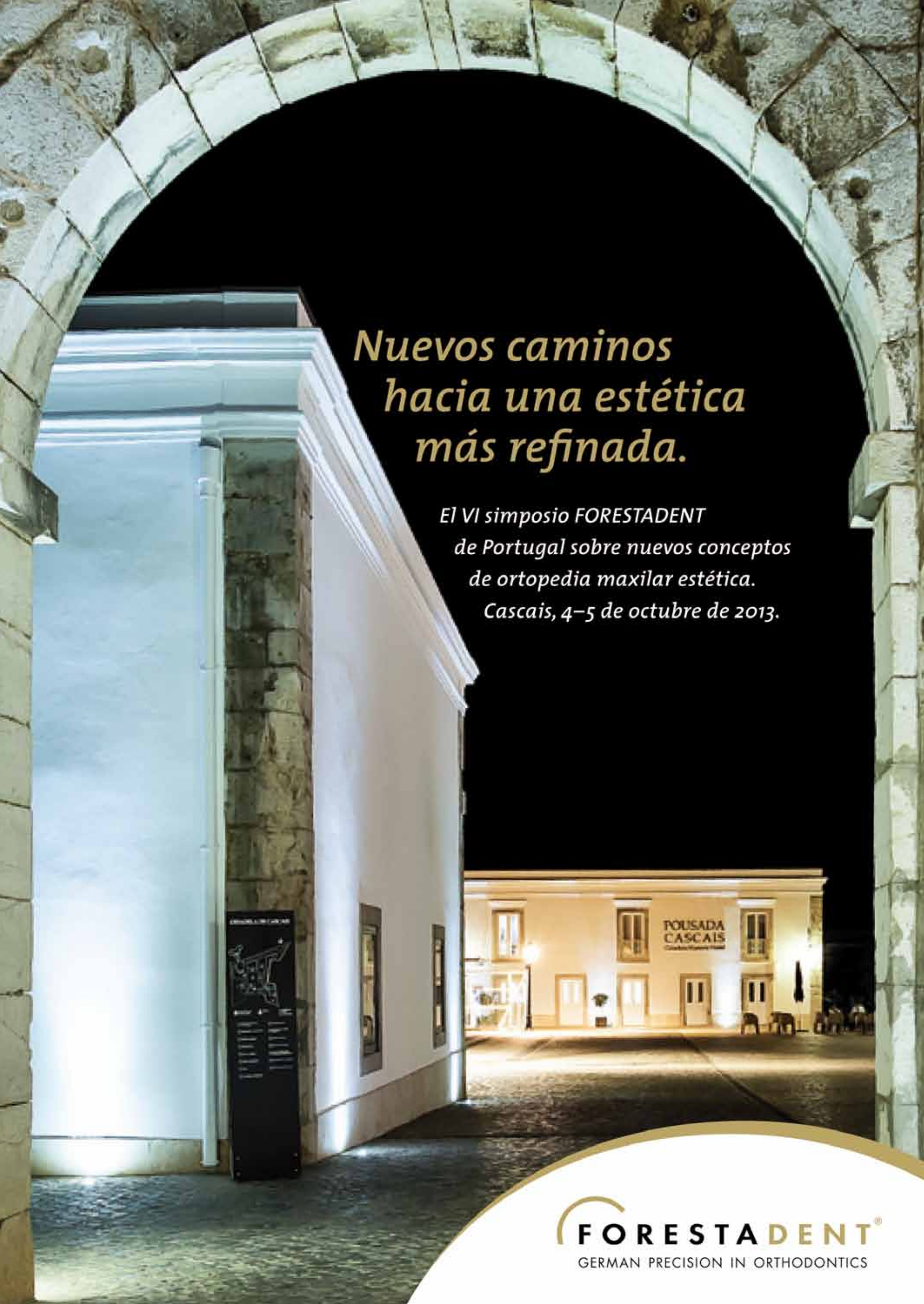

A photograph of a stone archway framing a view of a building at night. The archway is made of large, light-colored stone blocks. The building in the background is illuminated, showing its facade and windows. The text is overlaid on the right side of the archway.

*Nuevos caminos
hacia una estética
más refinada.*

*El VI simposio FORESTADENT
de Portugal sobre nuevos conceptos
de ortopedia maxilar estética.
Cascais, 4-5 de octubre de 2013.*

I simposio CRC

ACTUALIZACIÓN EN TRATAMIENTOS MULTIDISCIPLINARES

lo que hagas... hazlo bien

Sede: Hotel Gareus**** Valladolid, Sábado 23 de noviembre de 2013. Aforo limitado a 60 plazas

Director: Dr. Jaume Llena. (Barcelona). 09:00 Bienvenida y Presentación.

Integración de sistemas digitales: CBCT, Escáner Intraoral y CAD-CAM.

moderador:

Dr. Javier Casas (Valencia)

 09:30

Dra. Beatriz Giménez. (Madrid)
Plataformas disponibles, hacia donde vamos...

 10:15 **Dr. Julio Galván.** (Valladolid)

Fusión de sistemas para cirugía guiada y CMI

 11:00

Dr. Javier Giménez Fábrega. (Madrid)
CAD-CAM y estética, el futuro hoy.

PAUSA CAFÉ (15 min.)



Tratamientos Ortodóncicos: Cómodos, ágiles, rápidos y estéticos.

moderadora:

Dra. Ana Béjar (Valladolid)

 12:00

Dr. José María Llamas. (Sevilla)
Actualizaciones terapéuticas y diagnósticas en el tratamiento de Adultos

 12:45

Dra. María Galván. (Los Ángeles, USA)
Reduciendo tiempos, extrusiones y Corticotomías

 13:30

Dr. Federico Hernández Alfaro. (Barcelona)
Cirugía ortognática, haciendo fácil lo complejo

LUNCH TENTEMPÍÉ (75 min.)



El Confort y la Sonrisa como punto de partida para el enfoque integral

moderador:

Dr. José Ferrandiz (Barcelona)

 15:30

Dra. Loli Galván. (Valladolid)
Ilusionando al paciente. Planificando el desarrollo de los procesos

 16:15

D. Justo Rubio. (Valencia)
El punto de vista del laboratorio

 17:00

Dra. Eva Berroeta. (Bilbao)
Enfoque integral en la solución de casos sencillos y complejos

Debate con los ponentes



Patrocinadores:



Colaboradores:



Ayuda a la difusión: BTI • COE TENERIFE • COE VALLADOLID Y VIII REGIÓN • DENTAID • DENTSPLY • LACER • NEMOTEC • SPEND-IN • 3M ESPE • RANGY DENTAL

 Información e inscripciones



consulte en este enlace las últimas novedades e insíbete on line

www.recoletoscuatro.es/simposio

Srta. Joana,
formacion@recoletoscuatro.es
Tel.: 983 39 85 58 - 609 667655
www.recoletoscuatro.es



CLÍNICA DENTAL
RECOLETOS CU4TRO
Dr. Julio Galván

Caso 1

Paciente de sexo femenino de 12 años de edad que presenta diastema antero superior. A la palpación se observa aumento de volumen en zona vestibular a nivel de línea media. Se toma rx panorámica y periapical, en la que se evidencia diente supernumerario mesiodens a nivel de piezas 11y 21.

Tratamiento

Se realiza colgajo vestibular, extracción de supernumerario y se finaliza con una sutura discontinua. DT



Fig. 1. Radiografía periapical.



Fig. 2. Vista frontal donde se aprecia la ausencia de la pieza 11.



Fig. 3. Infiltración de anestesia.

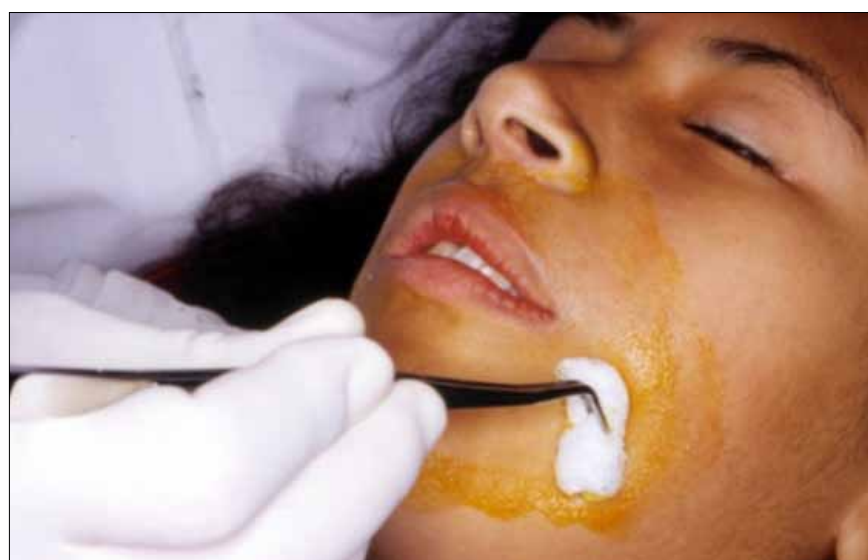

Fig. 4. Asepsia y antisepsia.



Fig. 5. Incisión vestibular.



Fig. 6. Levantamiento de colgajo.

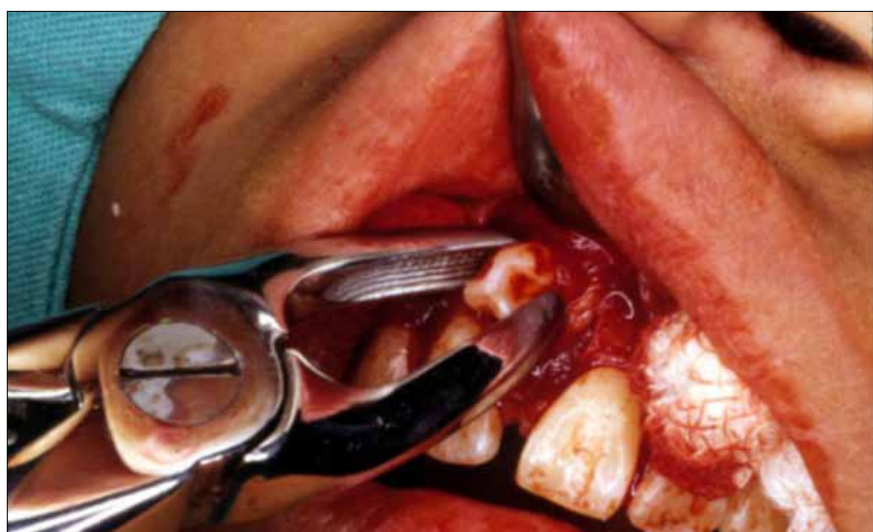
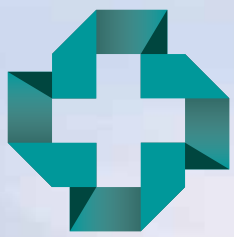

Fig. 7. Extracción de diente supernumerario.



Fig. 8. Cierre de colgajo con sutura discontinua.



Tribune CME



6 Months Clinical Masters Program in Implant Dentistry

12 days of intensive live training with the Masters in **Como (IT), Maspalomas (ES), Heidelberg (DE)**

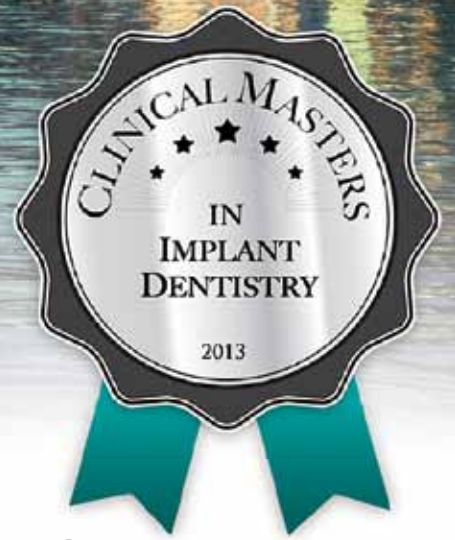

Live surgery and hands-on with the masters in their own institutes plus online mentoring and on-demand learning at your own pace and location.

Learn from the **Masters** of Implant Dentistry:



Registration information:

12 days of live training with the Masters in Como, Heidelberg, Maspalomas + self study

Details and dates on www.TribuneCME.com

Curriculum fee: € 11,900 contact us at tel.: **+49-341-48474-302** / email: **request@tribunecme**
(€ 900 when registering, € 3,500 prior to the first session, € 3,500 prior to the second session, € 4,000 prior to the last session)

Collaborate on your cases
and access hours of premium video training and live webinars

University of the Pacific
you will receive a certificate from the University of the Pacific

Latest iPad with courses
all early birds receive an iPad preloaded with premium dental courses

100 ADA CERP C.E. CREDITS



Tribune CME



1 Year Clinical Masters Program in **Aesthetic and Restorative Dentistry**

13 days of intensive live training with the Masters
in **Santorini (GR), Geneva (CH), Pesaro (IT)**



Three on location sessions with **live patient treatment, hands on practice** plus online learning and online mentoring under the Masters' supervision.

Learn from the Masters of Aesthetic and Restorative Dentistry:



Registration information:

13 days of live training with the Masters
in Santorini, Geneva, Pesaro + self study

Details and dates on www.TribuneCME.com

Curriculum fee: € 9,900 contact us at tel.: **+49-341-48474-302** / email: **request@tribunecme**
(€ 900 when registering, € 3,000 prior to each session)

Collaborate
on your cases

and access hours of
premium video training
and live webinars



University
of the Pacific

you will receive a
certificate from the
University of the Pacific



Latest iPad
with courses

all early birds receive
an iPad preloaded with
premium dental courses



150 ADA CERP
C.E. CREDITS

ADA C.E.R.P. | Continuing Education
Recognition Program

Tribune America LLC is the ADA CERP provider. ADA CERP is a service of the American Dental Association to assist dental professionals in identifying quality providers of continuing dental education. ADA CERP does not approve or endorse individual courses or instructors, nor does it imply acceptance of credit hours by boards of dentistry.